BÜRGER Bote
Informationen aus der Brücken-Allianz Bayern-Böhmen e.V.
096
Auflage 9.200
Februar 2014

Zum Abschluß des Reigens der Ortsbegehungen

Thierstein, ein Ort mit vielen Besonderheiten

Thierstein war eines der sechs Ämter des Sechsämterlandes, das 1504 mit der endgültigen Aufteilung der Hauptmannschaften entstanden war. Dem Geschlecht der Nothaft von Wildstein wurde schon 1343 „die Feste und Burg Thierstein, die derselbe um 1340 auf des Reiches Berg und Boden gebaut hat“, zu Lehen gegeben. In den folgenden fünf Jahrzehnten trieb Albrecht Nothaft von Wildstein die Entwicklung des Umlandes in großen Schritten voran. Er legte viele Bauernhöfe, Pechöfen und Mühlen im Reichsforst an.

Reinhard Kaiser führte die Interessierten zur Ortsbegehung der Brücken-Allianz Bayern-Böhmen im Herbst letzten Jahres durch die wichtigen Stationen der Geschichte und zu Fuß durch den Ortes, der bereits um 1399 zum Markt erhoben war. Beginnend am Rathaus ging es zur ebenfalls wie die Burg das Ortsbild prägende ev.-luth. Kirche „St. Georg“ fälschlicherweise Michaeliskirche genannt. Seit ihrer Erhebung zur Pfarrkirche im Jahr 1558 erlebte sie eine turbulente Zeit wegen mehreren Zerstörungen und Wiederaufbauten durch Feuer und Kriege.

Der Rundgang führte weiter rund um den Basaltstock des Burgberges an einer Reihe von alten Brunnen des Ortes vorbei. Wobei die Brunnen in Thierstein als Sammler von Oberflächenwasser zu verste-

hen sind, da ein Vorstoß zum Grundwasser nicht möglich war und ist. Thierstein litt deshalb in Vergangenheit immer wieder an extremer Wasserknappheit, Nach dem größten Unglücks der Marktgemeinde, dem Ortsbrand von 1725, wurde der Bau einer Röhrwasserleitung veranlasst, die wie einer der heutigen Tiefbohrbrunnen aus dem Braunersgrüner Gebiet herführte.

Weiter ging es zur „richtigen Michaeliskirche“, der kath. Kirche an der Nord-West-Flanke des Bergsporns. Diese entstand, da sich mit dem Ende des zweiten Weltkrieges viele Katholiken in Thierstein niederließen.

Der Markgrafenstraße folgend ging es einen Pfad hinauf zur Burgruine. Dort konnten sich die Teilnehmer unter anderem über den Fortschritt der Baumaßnahmen für das Burgdach überzeugen. Die exponierte Lage führte sicherlich zum Bau dieses alten Verwaltungssitzes. Eine Verteidigungs- und Schutzfunktion nämlich hatte die Thiersteiner Burg nie zu erfüllen. Eventuell kann die Burg aber als Nachfolger der im Volksmund genannten Schwedenschanze des „Turnleins“ in Dürrlas gesehen werden, das schon sehr früh als Sicherung einer alten Handelsstraße errichtet wurde.

Vom Burgberg ging es wieder hinab zum Rathaus, wo der historische Rundgang mit der Erklärung des Thiersteiner Ortsnamens und Wappens seinen Abschluss in einer geselligen Runde fand.

THEMEN

Energetisch (S. 2)
Windpark Blausäulenlinie
Grenzenlos (S. 3)
Jugendkunstpreis
Professionell (S. 4)
Zu Gast bei Fa. Purus
Ausgezeichnet (S. 11)
„Ihr seid Botschafter!“
Attraktiv (S. 12)
Arzberger Gaudiwurm
Lehrreich (S. 14+15)
VHS-Programm
Veranstaltungskalender
auf den Seiten 7 - 10

Redaktionsschluss für die nächste Ausgabe:

Mittwoch 12.02.

BÜRGER-Bote auf facebook - QR-Code scannen, „liken“ und lesen!

ZukunftsEnergie Fichtelgebirge hart am Wind

Windpark Blausäulenlinie

ist in der heißen Bauphase

„Die Voraussetzungen für eine zügige Fortsetzung am Bau unseres neuen Wald-Windparks an der Blausäulenlinie im neuen Jahr sind bestens!“ Mit diesen Worten fasste der derzeitige Aufsichtsratsvorsitzende der ZukunftsEnergie Fichtelgebirge (ZEF), Arzbergs Bürgermeister Stefan Göcking, im Dezember seine Eindrücke aus dem ersten offiziellen Besichtigungstermin am Standort des geplanten Windparks im Süden Arzbergs zusammen. Auch seine Aufsichtsratskollegen, Bürgermeister Thomas Schwarz (Kirchenlamitz), Bürgermeister Karl-Willi Beck (Wunsiedel) und Geschäftsführer Marco Krasser (SWW Wunsiedel) zeigten sich mit den bisherigen Bauvorbereitungen sehr zufrieden.

„Wir können uns auch nicht erlauben, dass die Energiewende in eine Art Winterschlaf verfällt“, bemerkte Bürgermeister Beck im Hinblick auf die zwiespältigen politischen Signale aus Berlin und München. „Hier vor Ort bleibt es bei dem vorgegebenen Zeittakt für einen dezentralen und regenerativen Umbau unserer Energieversorgung“, unterstrich der stellvertretende Aufsichtsratsvorsitzende der ZEF, Thomas Schwarz. Der Windpark Blausäulenlinie mit drei hochmodernen Anlagen vom Typ Nordex N117 und einer Leistung von je 2,4 MW sei dafür ein zentraler Baustein. „Wir versorgen damit rein rechnerisch etwa 6.000 Haushalte mit Öko-Strom und vermeiden rund 14.000 Tonnen CO2 pro Jahr, hob SWW-und ZEF-Geschäftsführer Krasser hervor.

Zuvor hatte OSTWIND-Geschäftsführer Dr. Rolf Bungart zusammen mit dem verantwortlichen Projektleiter Reiner Heitz im Rahmen des gemeinsamen Ortstermins alle für den weiteren Bau des Windparks relevanten Schritte ausführlich erläutert. Vertraglich vereinbart sei, dass die Anlagen bis Oktober 2014 in Betrieb gehen. Darüber hinaus kamen auch die bislang schon vorgenommenen Maßnahmen im Detail zur Sprache. „Denn die Vorbereitung des Baugrunds sowie der Wege- und Fundamentbau bilden ja die Basis für ein erfolgreiches Windprojekt“, betonte der OSTWIND-Geschäftsführer.

„Im Moment laufen die Abschlussarbeiten, um das gesamte Baufeld für die kommenden Maßnahmen startklar zu machen“, ergänzte OSTWIND-Projektleiter Heitz. Insgesamt beanspruche das Projekt gerade einmal eine Fläche von 1,8 Hektar – und das inklusive interner Zuwegung. Sobald es die Witterung wieder erlaube, werde der Wege- und Fundamentbau fortgesetzt. An allen drei Standorten seien noch verschiedene Bodenverbesserungen notwendig, um die erforderliche Tragfähigkeit für die gigantischen Lasten der Windkraftanlagen auf Dauer zu gewährleisten.

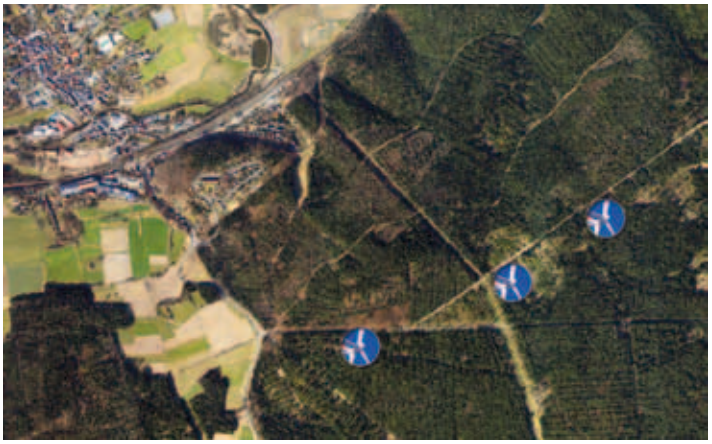

Die Blausäulenlinie ist ein Waldstück im Süden Arzbergs, das von den Bayerischen Staatsforsten bewirtschaftet wird. Mit diesen wurde die Planung bereits frühzeitig abgestimmt, um alle forstlichen Belange zu berücksichtigen. Der Standort liegt innerhalb zweier in Aufstellung befindlicher Windvorranggebiete auf dem Höhenzug des Arzberger Forstes. Die Erschließung des Windparks erfolgt dort über das schon gut ausgebaute Forstwegenetz. „Das hilft, den Bedarf an Eingriffen in den Baumbestand erheblich zu minimieren“, so Heitz .

Doch der für den neuen Wald-Windpark notwendige Rodungsbedarf wurde noch weiter gesenkt. So konnte eine der Anlagen im Rahmen der Windparkkonfiguration ganz gezielt auf schon durch Windwurf vorgeschädigte Waldflächen platziert werden. Und schließlich kommt beim Bau des Windprojekts auch ein neuartiges Turmbau- und Kransystem des Neumarkter Unternehmens Max Bögl zum Einsatz . Die innovative Montagetechnik bietet im Hinblick auf einen möglichst geringen Flächenverbrauch bei Waldstandorten weitere Vorteile.

Doch nicht nur der Aspekt des flächenschonenden Vorgehens mache den Wald-Windpark Blausäulenlinie „zu einem mustergültigen Projekt einer Energiewende, die auf lokale Belange Rücksicht nimmt“, wie OSTWIND-Geschäftsführer Dr. Bungart ausführte. Er hob in diesem Zusammenhang die vorbildliche interkommunale Kooperation der in der ZEF zusammengeschlossenen Kommunen und kommunalen Unternehmen hervor. „Wie hier regionales Engagement und regeneratives Know-how bei der Nutzung dezentraler und umweltschonender Energiequellen im Dienst der Bürgerschaft gebündelt wird, das ist beispielhaft,“ so der OSTWIND-Geschäftsführer, „und zeigt auf, wie die Energiewende in Bayern funktionieren könnte.“

Die Windräder im Detail

Technische Daten:

3x Nordex N117
Leistung/Anlage: 2,4 MW
Nabenhöhe: 141 m
Rotordurchmesser: 117 m
Rotorfläche: 10.715 m2
Fundament Ø: 21,5 m
Fundamenthöhe: 3,2 m
Fundamentgewicht: 1500 t

Energie- / Umwelteffekte:

Öko-Strom:
für 6.000 Haushalte
CO2-Einsparung:
14.000 t pro Jahr

Stiftung schreibt den

Harry-Krippner-Jugendkunstpreis

für das Jahr 2014 aus

Die beim Kreisjugendring Wunsiedel i. Fichtelgebirge angesiedelte „Harry - Krippner - Stiftung“ schreibt hiermit den in der Satzung verankerten und im dreijährigen Rhythmus durchzuführenden

„Harry - Krippner - Jugendkunstpreis 2014“

aus.

Der Jugendkunstpreis wird für hervorragende Leistungen junger Menschen aus dem Landkreis Wunsiedel i. Fichtelgebirge auf dem Gebiet der bildenden Kunst verliehen.

Hinweise für den Kreativ-Wettbewerb:

Teilnehmen können Interessierte im Alter von 13 bis 25 Jahren. Die Teilnehmer müssen zum Zeitpunkt ihrer Bewerbung im Landkreis Wunsiedel i. Fichtelgebirge wohnhaft sein.

Die Teilnehmer können eine eigenständige Arbeit aus dem Bereich der bildenden Kunst (Zeichnung - Malerei - Collage) einreichen - im maximalen Format DIN A3.

Thema in Anlehnung an die gezeigte Ölarbeit von Harry Krippner :

„Unsere Umwelt - Risiken und Chancen“

„Da war der Bergkegel mit den tiefen Felsenschatten, er hatte ihn ganz nahe an ein Fratzengesicht heran modelliert, er schien zu schreiben, der Berg, vor Schmerz zu klaffen.“
aus Hermann Hesse „Klingsors letzter Sommer“

Abgabetermin ist der 30. April 2014. Die Arbeiten sind bis zu diesem Zeitpunkt abzugeben bei:

Harry - Krippner - Stiftung,
Kreisjugendring Wunsiedel,
Geschäftsstelle Landratsamt
Jean - Paul - Str. 9,
95632 Wunsiedel

Das Preisgeld beträgt EUR 1000,- verteilbar auf die Preisträger. Die Entscheidung darüber trifft eine mit drei Experten besetzte Jury. Der Rechtsweg ist ausgeschlossen.

Die eingereichten Arbeiten werden sicher aufbewahrt, sind jedoch nicht gegen Schäden oder Verlust versichert.

Bei Einverständnis werden die Arbeiten im Internet veröffentlicht.

Die Preisverleihung findet am Sonntag, den 01. Juni in der Stiftungsgalerie im Untergeschoss der Dreifach-Turnhalle im Schachtweg in Arzberg statt.

Schirmherr des Wettbewerbs ist Landrat des Landkreises Wunsiedel i. Fichtelgebirge Dr. Karl Döhler.

Alle in der Arzberger Stiftungsgalerie bei freiem Eintritt zu sehenden Arbeiten von Harry Krippner finden sich im Internet unter www.harrykrippner.de und unter dem Menüpunkt „Stiftung“ auch die Wettbewerbsausschreibung zum Ausdrucken.

Die Brücken-Allianz Bayern-Böhmen e.V. trauert um

Herrn Bürgermeister

Willi Heinl

Als Gründungsmitglied der Brücken-Allianz Bayern-Böhmen e.V. im Jahr 2004 war Willi Heinl seit Anfang an auf engste Weise mit der Idee und den Zielen der kommunalen Allianz verbunden.

Während seiner fast zehnjährigen Amtszeit konnten viele Ideen und Projekte auf den Weg gebracht werden. Neben der kommunalen Zusammenarbeit legte Willi Heinl besonders Wert auf die Öffentlichkeitsarbeit der Brücken-Allianz. Für ihn war es eine Herzensangelegenheit den Allianzgedanken zu leben und sowohl Bürger als auch Mandatsträger hiervon zu überzeugen.

Die Brücken-Allianz Bayern-Böhmen e.V. dankt Willi Heinl für seinen Einsatz und wird ihm stets ein ehrendes Gedenken bewahren.

Arzberg, im Januar 2014

Brücken-Allianz Bayern-Böhmen e.V.

Stefan Göcking
Erster Bürgermeister
Stadt Arzberg

Rudolf Reichel
Erster Bürgermeister
Gemeinde Höchstädt i.F.

Jürgen Hoffmann
Erster Bürgermeister
Stadt Hohenberg a.d. Eger

Reiner Wohlrab
Erster Bürgermeister
Markt Schirnding

Bernd Hofmann
Erster Bürgermeister
Markt Thiersheim

Dr. Thomas Geißendörfer
Zweiter Bürgermeister
Markt Thierstein

Sabine Ehm
Regionalmanagerin

Arbeitskreis tagt

Die nächste Allianz-Arbeitskreis-Sitzung findet am Donnerstag, den 06.02.2014 um 18.30 Uhr in der TSV-Gaststätte „Kastaniengarten“ in Thiersheim statt.
An alle ergeht herzliche Einladung.

KLEINANZEIGEN

Ihre Kleinanzeige
Einfach für EUR 4,95 bestellen:
www.buergerbote.de
Sie erreichen direkt 9.000 Haushalte über kostenfreie Verteilung
Ihre Familienanzeige - gratis!

ZU VERKAUFEN ...

Farbbildband Olympische Sommerspiele 1932
in Los Angeles, Preis VS.
Tel. 09233-3148

WEISS-KÜCHEN
Mit Sicherheit die richtige Wahl! Seit 45 Jahren
- 50 Musterküchen
- Ausmessen vor Ort
- Sorgfältige Planung
- Bestpreise
- Eigene Schreinerei
- Montageservice

• **Arzberg,** Bahnhofstraße 20
Telefon 0 92 33 / 71 59 88
• **Selb,** Bahnhofstraße 10
Telefon 0 92 87 / 55 15
www.kuechen-weiss.de

Ein eindrucksvoller Rundgang bei der Firma

Purus Plastics GmbH

im Gewerbegebiet am Blätterrangen in Arzberg

Der Arbeitskreis der Brücken-Allianz Bayern-Böhmen war unterwegs zu einer Betriebsbesichtigung bei der Firma Purus Plastics GmbH in Arzberg.

Geschäftsführer Jürgen Manzei begrüßte alle Interessierten im Konferenzraum, um seinen Betrieb in Form einer aufschlussreichen Präsentation vorzustellen. Bereits hier wurde die Besonderheiten der Produktion und der Produkte sowie das Prinzip der „Altplastikverwertung“ klar.

Die bekannten Bodengitter für den Garten- und Landschaftsbau sind das Endprodukt einer langen und sorgfältigen Kette von Fertigungsschritten, die den Teilnehmern bei einem ausführlichen Rundgang eindrucksvoll gezeigt wurden.

Die erst in den letzten Jahren mit einem finanziellem Aufwand von acht Millionen Euro erweiterten Produktionsanlagen waren auch die größte Kapazitätserweiterung in der 20-jährigen Firmengeschichte.

Damit investiert Purus in die Zukunft unserer Region und mit effizienten Lösungen aus Kunststoff in eine grünere Welt.

Ein großes Kapital für die Firma sind die qualifizierten Mitarbeiter, die ausschließlich aus unserer Region stammen und von denen einige schon von Anfang an mit dabei sind.

Im Jahr werden 25.000 Tonnen Recyclingmaterial aufbereitet und davon 10.000 Tonnen für die Herstellung eigener Produkte verwendet. 550.000 Paletten werden daraus jährlich produziert, was einer Fläche von 1.2 Millionen Quadratmetern entspricht.

Veranstaltungen des Bayerischen Bauernverbandes

Dienstag, 04. Februar, 14 Uhr

Dunkelfelddiagnostik
Vortrag mit Dr. Ch. Pfitzner
Gaststätte „Zur Post“, Thiersheim

Mittwoch, 12. Februar, 14 Uhr

Wildes Gemüse, das im Garten wächst
Vortrag mit Gerlinde Franz
Gaststätte Turnhalle, Thierstein

Donnerstag, 20. Februar, 19.30 Uhr

Faszination Bienenwelt
Vortrag mit Horst Zacharias
Gaststätte Steinhaus, Thiersheim

Selber Tag, selbe Zeit!

Auf den Tag genau wie schon letztes Jahr, Freitag 28. Februar 2014 um die gleiche Zeit, um 20.11 Uhr steigt wieder der Faschingsgalaabend mit der Faschingsgesellschaft Narhalla Rot-Weiß aus Marktredwitz und zwar beim ZV Thierstein. Für alle Freunde der närrischen Zunft wird dieser Abend keine Wünsche offen lassen. Tempramentvolle Gardetänze, ideenreiche Schautänze, Männerbalett, Juniorengarde mit Junioren Tanzpaar und mit dem Elferrat und Büttenredner ist alles dabei, was jeden Karnevalisten begeistert.

Stimmungsvolle Musik lädt dazu ein, in den Pausen das Tanzbein einmal richtig schwingen zu lassen. Natürlich gibt es auch die Faschingsbar und eine Maskenprämierung.

Sichern Sie sich rechtzeitig die im Vorverkauf günstigeren Eintrittskarten zur TOP-Faschingsgaudi in Thierstein.

Der Zentralverein Thierstein und die Narhalla Rot-Weiß Marktredwitz freuen sich auf Ihr Kommen.

Zu Gast bei den Fockenfelder Schlosskonzerten

Jiří Vodička

Einer der führenden tschechischen Violinvirtuosen

Schon in jungen Jahren machte er durch zahlreiche Preise bei nationalen und internationalen Wettbewerben auf sich aufmerksam. Im Jahr 2000 waren es die ersten Preise bei den Geigenwettbewerben „Jaroslav Kocian“, „Prague Junior Note“ und „Čírenie talentov“/Suche nach neuen Talenten; ein Jahr später neuerlich die ersten Preise bei „Čírenie talentov“ und „Jaroslav Kocian“, bei dem er außerdem den Titel „Laureat des Wettbewerbs“ erhielt.

2002 gewann Vodička wiederum den ersten Preis beim internationalen Beethoven-Wettbewerb in Königgrätz/Hradec Králové. Im selben Jahr wurde er „bester Teilnehmer“ des Meisterkurses von Václav Hudeček. Ebenso gewann er 2004 den renommierten Geigenwettbewerb „Louis Spohr“ in Weimar.

Bereits mit 14 Jahren wurde Jiří Vodička am „Institut für künstlerische Studien“ der Prager Musikhochschule aufgenommen, wo er bei Prof.Zdeněk Gola studierte. 2007, also mit erst 19 Jahren, schloß er sein Studium mit dem Magistertitel ab.

Seither widmet sich Jiří Vodička vor allem seiner solistischen Karriere. 2002 wurde er Solist der Janáček Philharmonie in Mährisch Ostrau/Ostrava. Mit ihr trat er sowohl in Tschechien als auch im Ausland auf. Er arbeitet regelmäßig mit Orchestern wie der Prager Kammerphilharmonie, dem Prager Symphonischen Orchester FOK, dem Tschechischen Kammerorchester, dem Orchester des Nationaltheaters u.a. zusammen.

Viele seiner Konzerte wurden vom Tschechischen Fernsehen und vom Tschechischen Rundfunk aufgenommen.

2008 nahm Jiří Vodička am europäischen Durchgang des weltbekannten Wettbewerbs „Young Concert Artist“ in Leipzig teil und gewann den ersten Preis, im Finale in New York den zweiten.

Jiří Vodička wird regelmäßig zu Festivals eingeladen wie Prager Frühling, Jung Prag, Grand Festival of China, Hohenloher Kultursommer, Choriner Musiksommer, Kammermusikfest Lockenhaus, wo er auch als Konzertmeister fungierte.

Neben den solistischen Aktivitäten gilt Jiří Vodičkas Interesse der Kammermusik. Seit rund einem Jahr ist er der Geiger des renommierten Smetana Trios, mit dem er weltweit auf Tournee geht. Im Übrigen wird er von führenden tschechischen Pianisten – M. Kasík, A. Skoumal, L. Vondráček – begleitet.

Seit dem Jahre 2009 wirkt Jiří Vodička als Pädagoge am Prager Konservatorium.

Am Sonntag, den 16. Februar um 17 Uhr können Sie Jiří Vodičkas im Rahmen des 245. Schlosskonzert „Die virtuose Geige“ in Fockenfeld mit Werken von N. Paganini, J.S. Bach,P. de Sarasate, E. Ysaÿe, u.a. hören.

Ein musikalisches Erlebnis, das Sie sich nicht entgehen lassen sollten.

Nachbarschaftshilfe

Informationsnachmittag mit Kaffee und selbstgebackenem Kuchen zum Thema „Nachbarschaftshilfe“ am Mittwoch, den 05. Februar, um 14 Uhr im ev. Gemeindesaal mit 2. Bgm. Uschi Schricker (Seniorenbeauftragte) und 1. Bgm. Bernd Hofmann.

Veranstalter:
SPD Ortsverein Thiersheim und Aktive Liste Thiersheim.

Chic und praktisch ...

Echte Staucher!

Perlverzierte Pulswärmer selber stricken

Es ist ein traditionelles textiles Schmuckstück, mit dem man auch noch einen Nutzwert mitbekommt: edle Pulswärmer, die vor Kälte schützen. Einst hieß es, wer seinen Puls wärmt, der hat auch warme Hände! Das nahmen sich die Bauersfrauen zu Herzen und strickten die sogenannten Pulswärmer. Im Sommer mit feinerem Garn und für die Winterzeit mit dicker Wolle. Um an Festtagen und beim sonntäglichen Kirchgang passend zur besten Tracht auch an den Armfesseln gut bekleidet zu sein, verzierte man die „Staucher“, wie man Pulswärmer heute noch in Franken nennt, mit eingestrickten kleinen Perlen. Die freien Finger konnte man noch immer ins Weihwasser tupfen und so auch problemlos die Seiten im Gebets- oder Gesangbuch blättern.

Aufwändig gestaltete Pulswärmer werden immer aktueller, aber immer noch nach traditionellen Vorlagen von Hand gestrickt. Der Kurs, den das Gerätemuseum im Frühjahr anbietet wird von Frau Edith Werner aus Grafenrheinfeld geleitet. Sie ist eine wahre Könnerin ihres Faches und zeigt an drei aufeinander folgenden Tagen, wie man die einzigartigen, mit Perlen verzierten Pulswärmer passend zu allen Trachten, aber auch bestens bekannt als hochmodisches Accessoires selber stricken kann. Vorkenntnisse im Stricken sind nötig. Edith Werner ist gerne gesehener Gast der Trachtenberatungsstellen und auch auf allen Trachtenmärkten zu finden. Sie ist die „Perlen-Staucher“ Fachfrau in Franken.

Wer den Kurs besuchen möchte wird gebeten sich im Gerätemuseum anzumelden. Der Preis liegt für die drei Tage bei 45 Euro, die Teilnehmerzahl ist begrenzt. Das Museum stellt Kaffee, kalte Getränke und auch kleine Pausenhäppchen. Infos darüber, was mitzubringen ist, erhalten Sie bei der Anmeldung.

(Kontakt zum Gerätemuseum Frau Frank oder Frau Schroedter, Tel: 09233-5225)

MAKS Elektroservice UG
Geschäftsführer: Bertram Meyer
Arzberg: 09233 9245
Selb: 09287 9989750
Mobil: 0175 5184098

KULTUR HAMMER

KULTURHAMMER
KAISERHAMMER

Freitag, 15. Februar, 20 Uhr - EUR 12,- / 8,-

„Bandasud“
arabic ethno Jazz
Harald Neudert, (Ud); Gerhard Schäfer (fl, sax) Karin Amrhein (clar), Fabian Hönes, (dr, perc)

Virtuos und lebendig führt das Ensemble Bandasud unterschiedlichste Musikwelten zusammen. Mit der arabischen Laute, der Ud,verschiedenen Flöten, Schlagzeug und Saxophonen treffen in den Eigenkompositionen Arabien, Balkanenergie und europäischer Jazz aufeinander. Damit begeistert die Band aus Würzburg mit einem einzigartigen, farbigen Musikerlebnis mit Bildern innerer Landschaften bis zu ekstatischen Improvisationen.

Freitag, 28. Februar, 20 Uhr - EUR 18,- / 12,-

ZYDECO ANNIE & SWAMP CATS:
Zydeco-Cajun-Reise durch Louisiana
Zydeco Annie (acc,p, voc), Rolf Bergér, (washboard, perc, g, voc), Jens ohly (b, perc, voc), Stefan Baldauf (dr, perc,voc), Christian Veith (g, mand, voc)

Mit unglaublicher Spielfreude am Akkordeon, am Piano und an der One-Row zieht Zydeco Annie jedes Publikum in ihren Bann. Mit stampfendem Zydeco, traditionellen Cajunsongs, mitreißenden karibischen Rhythmen und farbenfroher Mardi Gras Musik aus New Orleans geht es durch die musikalische Vielfalt Louisianas. Der Groove der mehrfach ausgezeichneten Band ist hochgradig ansteckend.

genuss region WIR SPRECHEN KULINARISCH

Metzgerei Reichel
Sechsämterlandstr. 16
95632 Wunsiedel
09232/9155796
www.metzgerei-reichel.eu

Für Brotzeit, Urlaub oder als Geschenk unser Dosensortiment:
200 gr. oder 400 gr. Dosen, 230 gr. Gläser
Leberkäs, Bratwurst, Lyoner Bierschinken, Göttinger, Schweinefleisch Pressack rot / weiß Leberwurst grob / fein

Für die schnelle Küche oder die Party der Würstchentopf :
Wiener, Käsewiener, Bauernwürste, Peperonibauernwürste, Weißwurst, Knacker, Regensburger, Fleischwurst, Braunschweiger

Arzberg

Sa. 01.02. Kurs „Bier selber brauen“
mit Braumeister Stefan Jakob, mobilBRÄU München
.....Kursgebühr 90,--€ inkl. Weißwurstessen
.....Anmeldung erforderlich im Museum
.....unter Tel. Nr. 09233/5225
.....14:00 - Gerätemuseum Bergnersreuth
- Jahreshauptversammlung der
Garten- und Blumenfreunde Arzberg u.U. e.V.
.....19:00 - Pferdestall der Bergbräu
- Preisrommee des 1. Skatclub Arzberg
.....19:30 - Kath. Vereinshaus
- Faschingsball der KAB
- .....20:00 - Kath. Vereinshaus

So., 02.02. Kindergottesdienst
.....gestaltet von der KiTa Marienheim
.....10:00 - Kath. Pfarrkirche
- „Knerten in der Klemme“
Kinder- und Jugendkino (ab 6 Jahre)
.....14:00 - Gerätemuseum Bergnersreuth
.....mit Kreisjugendamt und Medienzentrum

Mo., 03.02. Stammtisch mit Schlottenhofer Geschichten
.....19:30 - Dorfgemeinschaftshaus
.....Dorfgemeinschaft Schlottenhof e.V.

Di., 04.02. Information zum Weltgebetstag „Ägypten“
.....14:00 - Evang. Gemeindehaus
.....Ev. Frauenbegegnungskreis

Mi., 05.02. KAB-Stammtisch
.....18:30 - Kath. Vereinshaus
- Bibelabend in Oschwitz
.....20:00 - Dorfgemeinschaftshaus
.....Ev. Kirchengemeinde

Fr., 07.02. Kurs „ Pulswärmer selber stricken“
- 09.02. .....Kursgebühr 45,--€ - Anmeldung erforderlich
.....im Museum unter der Tel.Nr. 09233/5225
.....Gerätemuseum Bergnersreuth
.....Edith Werner, Grafenrheinfeld
- Ortsbesichtigung Preisdorf
.....15:00 - Treffpunkt Altes Feuerwehrgerätehaus
.....SPD Ortsverein
- Preisskat des 1. Skatclub Arzberg
.....19:15 - Kath. Vereinshaus

So., 09.02. Gottesdienst zum Beginn der Passionszeit
.....mit dem Kirchenchor
.....10:00 - Ev. Kirche Maria-Magdalena

Mi., 12.02. Sprechtag der Rentenversicherung im Rathaus
.....Tel. Anmeldung bei Hr. Fuchs unter
.....09233/404-19 unbedingt erforderlich!

Fr., 14.02. Wahlversammlung Seußen
.....20:00 - Gasthof „Zur Krone“ Seußen
.....SPD Ortsverein

So., 16.02. Pfarrgemeinderatswahlen
.....14:00-18:00 - Kath. Pfarramt

MALER FACH BETRIEB
Ihr Profi in Sachen Farbe
Malermeister Schäfer
Ausführung sämtlicher Malerarbeiten, Fassadenanstriche
Wärmedämmverbundsysteme, eigener Gerüstbau
Lassen Sie sich von einer guten Beratung und einem kostenlosen Angebot überzeugen.
95659 Arzberg - Tel. 0 92 33 / 46 55

Di., 18.02. Wahlversammlung in Röthenbach
.....TSV Sportheim Röthenbach
.....SPD Ortsverein
- Gemütlicher Nachmittag
.....Cafe im Gemeindehaus
.....14:00 - Ev. Gemeindehaus
.....Seniorentreff

Mi., 19.02. Vorbereitung für Ökum. Exercitien
.....19:30 - Kath. Vereinshaus

Fr., 21.02. Ortsbesichtigung Garmersreuth
.....15:00 - Treffpunkt am Dorfteich
.....SPD Ortsverein
- Ortsbesichtigung Schacht
.....16:00 - Treffpunkt Ortsmitte
.....SPD Ortsverein

Sa., 22.02. Kirchenkids „Joseph II“
.....10:30-12:30 - Ev. Gemeindehaus
.....Ev. Kirchengemeinde
- Galaabend
.....19:30 - Bergbräu
.....FaGe Rot-Weiß Schirnding
- Kappenabend
.....19:30 - Dorfgemeinschaftshaus
.....Dorfgemeinschaft Schlottenhof e.V.

So., 23.02. Seniorenfasching
.....14:00 - Festsaal der Bergbräu
.....CSU Arzberg

Di., 25.02. Wahlversammlung Oschwitz
.....20:00 - Feuerwehrgerätehaus Oschwitz
.....SPD Ortsverein

Mi., 26.02. „Stunde der Gitarre“ - Konzert
.....der Klasse Thomas Pitzl
.....19:00 - Luthersaal der Bergbräu
.....Sing- und Musikschule Arzberg

Do., 27.02. Bibelgesprächskreis
.....19:00 - Ev. Gemeindehaus
.....Ev. Kirchengemeinde

Höchstädt

Sa., 01.02. TG Höchstädt
.....Galaabend
So., 02.02. SPD Ortsverein
.....Höchstädt on Snow (alternativ)
Di., 04.02. Ev. Kirchengemeinde
.....Seniorenkreis

Wasser & Bad Frohmader
Heide 7 - 95707 Thiersheim
Telefon: 0 92 33 / 16 84
info@frohmader-thiersheim.de
Ihr Meisterbetrieb für:
✓ Bäder
✓ Sanitäre Installation
✓ Bauspenglerei
✓ Bedachungen
✓ Prefa Dach

Mi., 05.02. ATV Höchstädt
.....Monatssitzung
So., 09.02. Geselligkeitsverein Frohsinn
.....Hauptversammlung
Di., 11.02. Ev. Kirchengemeinde
.....Familientherapeut Dieter Leicht
Mi., 12.02. Ev. Kirchengemeinde
.....Bibelstunde Rügersgrün
Do., 13.02. SPD Ortsverein
.....Monatsversammlung
- Rentensprechtag
.....in der VG Thiersheim
.....tel. Anmeldung

Der BÜRGER-Bote
Mit aktuellen Meldungen auch unter
facebook.com/Buergerbote

Volkskundliches Gerätemuseum Bergnersreuth

Samstag, 01. Februar, 14 Uhr

Bier selber brauen
Kurs mit Braumeister Stefan Jakob, München
Anmeldung erforderlich, Kursgebühr 90,- €

Sonntag, 02. Februar, 14 Uhr

„Knerten in der Klemme“
Kinder- und Jugendkino ab 6 Jahren
Eintritt frei

Fr.-So., 07. - 09. Februar

Pulswärmer stricken
Kurs mit Edith Werner
Anmeldung erforderlich, Kursgebühr 45,- €

Hohenberg

Di., 04.02. SPD: Vorstandssitzung
.....19.00 Uhr, “Zum Weißen Lamm”
Mi., 05.02. CSU: Monatsrunde
.....19.30 Uhr, “Egertal”
Do., 06.02. VHS: Rücken aktiv
.....10x donnerstags 18.30-19.30 Uhr
.....Ärztehaus Hbg.
Fr., 07.02. SPD: Bürgergespräch zur Kommunalwahl
.....19.00 Uhr, Café Egerstau
- SG von 1898: Jahreshauptversammlung
.....19.30 Uhr, “Zum Weißen Lamm”
- ev. Kirche:
.....Freunde der dt-cz Verständigung
Sa., 08.02. Ritterschänke:
.....Kaffeekränzchen, 14.00 Uhr
Mo., 10.02. FFW:
.....Kinderfeuerwehr
Di., 11.02. kath. Kirche:
.....Seniorenkreis-Fasching, 14.30 Uhr
Mi., 12.02. FVV: Monatsversammlung
.....20.00 Uhr, “Haidhölzl”
Sa., 15.02. FFW: Kinderfasching
.....Feuerwehrhaus, 14.00 Uhr

Vielfalt grenzenlos erleben!
www.bayern-boehmen.de
Brücken-Allianz Bayern-Böhmen e.V.
Arzberg - Höchstädt - Hohenberg - Schirnding - Thiersheim - Thierstein
Projekte der Brücken-Allianz Bayern-Böhmen e.V. werden durch die Europäische Union und die Oberfrankenstiftung unterstützt.
OBERFRANKEN STIFTUNG

Di., 18.02. ev. Kirche:
.....Glaubenskurs Spur 8 I
- VHS: Traumkreuzfahrten
.....Vortrag, 19.30 Uhr, “Singer”
Sa., 22.02. FGV: Winterwanderung
.....nach Bergnersreuth und Thiersheim
- FCH:
.....Kaffeekränzchen
Mo., 24.02. ev. Kirche:
.....Christlicher Jugendkreis (in Schirnding)
Di., 25.02. ev. Kirche:
.....Glaubenskurs Spur 8 II
Do., 27.02. SL: Fasching
.....14.00 Uhr, “Zur Burg”
- TSV: FaGe Rot-Weiß, Weiberfasching
.....19.00 Uhr, Gemeindehalle
- ev. Kirche:
.....Seniorennachmittag

Der BÜRGER-Bote
Informationen aus der Brücken-Allianz Bayern-Böhmen e.V.

Konnersreuth

Sa., 01.02. FFw Konnersreuth;
.....Faschingsunterhaltung mit DJ Rainer
.....20 Uhr, Gerätehaus
.....an der Pfr.-Schuhmann-Straße
Fr., 07.02. Tischtennisclub;
- 16.02. .....Preisschafkopf;
.....Gastwirtschaft Koundl Groppenheim
Mi., 12.02. VdK; Kaffeekränzchen
.....Musikraum
.....Uhrzeit bitte der Tagespresse entnehmen

Mi., 18.02. Gottesdienst in der Pfarrkirche
.....um die Seligsprechung Therese Neumann
.....mit anschl. Lichterprozession zum Grab
.....19 Uhr
So., 23.02. KAB; Kinderfasching
.....Saal des Gasthofs Schiml
.....Uhrzeit bitte der Tagespresse entnehmen
Do., 27.02. TSV; Weiberfasching
.....Sportheim, Gesteinerstraße

SCHLOSSKONZERTE FOCKENFELD

Sonntag, 16. Februar, 17 Uhr

245. Schlosskonzert
„Die virtuose Geige“
Jiří Vodička - Voline, Prag

mit Werken von
N. Paganini, J.S. Bach,P. de Sarasate, E. Ysaÿe, u.a.

Schirnding

Mi., 05.02. SPD: offene Sitzung
.....19.00 Uhr FC-Heim
Do., 06.02. VHS: Rücken aktiv
.....10x donnerstags 18.30-19.30 Uhr
.....Ärztehaus Hbg.

Fr., 07.02. SG von 1898: Jahreshauptversammlung
.....19.30 Uhr, “Zum Weißen Lamm”
Sa., 08.02. Ritterschänke:
.....Kaffeekränzchen, 14.00 Uhr
Di., 11.02. kath. Kirche:
.....Seniorenkreis-Fasching, 14.30 Uhr
Mi., 12.02. FVV: Monatsversammlung
.....20.00 Uhr, “Haidhölzl”
Di., 18.02. VHS: Traumkreuzfahrten
.....Vortrag, 19.30 Uhr, “Singer”

Inserate - Kleinanzeigen

Der Bürgerbote ist die ideale Plattform für ihre Werbung, egal ob im gewerblichen oder privaten Bereich. Über die Hausverteilung erreichen Sie direkt 9.000 Haushalte. Parallel dazu werden viele Inhalte auf facebook veröffentlicht. Wir bieten Ihnen preisgünstige vierfarbige Anzeigen mit einer Rabattstaffel bei individueller Folgebelegung. Auch Kleinanzeigen sind möglich. Weitere Informationen erhalten Sie im Internet oder per eMail. Fragen Sie uns!

www.buergerbote.de - redaktion@buergerbote.de

Fr., 21.02. ev. Kirche:
.....Frauenkreis
Sa., 22.02. FGV: Jahreshauptversammlung
.....19.00 Uhr, “Singer”
Do., 27.02. SL: Fasching
.....14.00 Uhr, “Zur Burg”
- TSV: FaGe Rot-Weiß, Weiberfasching
.....19.00 Uhr, Gemeindehalle

Thiersheim

Sa., 01.02. Evang. Kirchengemeinde:
.....Konfirmanden-Freizeit in Pappenheim
Mo., 03.02. Unternehmertreff:
.....Zusammenkunft
Di., 04.02. Bay. Bauernverband:
.....Vortrag „Dunkelfelddiagnostik“
.....14.00 Uhr Gasthof „Post“
- Bienenzuchtverein:
.....Auswinterung und Frühjahrsarbeiten

Fr., 07.02. SPD-Ortsverein: Wahlversammlung in Grafenreuth
.....im Gasthaus Hohe Warte um 19.30 Uhr
- Obst- und Gartenbauverein:
.....Jahreshauptversammlung
.....Gasthaus „Weißes Ross“
Do., 13.02. Rentensprechtag
.....im Rathaus Thiersheim
.....telef. Voranmeldung
Sa., 15.02. Kath. Pfarrgemeinde Thiersheim:
.....Vorstellungsgottesdienst Kommunionkinder
.....anschl. Pfarrgemeinderatswahl
- TSV: Hausfasching
Do., 20.02. Bay. Bauernverband:
.....Vortrag „Bienenwelt“
.....14.00 Uhr Gasthof „Steinhaus“
- Schachverein:
.....Vereinsblitzmeisterschaft, 1. Runde
Sa., 22.02. Kath. Frauenkreis: 14.00 Uhr
.....Kinderfasching (Pfarrheim)
- Kath. Frauenkreis:
.....19.00 Uhr Jugenddisco (Pfarrheim)
Di., 25.02. SPD-Ortsverein: Erweiterte Vorstandssitzung
Fr., 28.02. FGV Thiersheim: Jahreshauptversammlung
.....mit anschl. Foto-Vortrag

Thierstein

Sa., 01.02. Evang. Kirchengemeinde:
.....Konfirmanden-Freizeit in Pappenheim
So., 02.02. ZV Thierstein;
.....Seniorennachmittag
Mo., 03.02. Ev. Kirchengemeinde;
.....Frauenkreis
Mi., 05.02. KiTa „Spatzennest“;
.....Erste-Hilfe-Kurs II
Sa., 08.02. FGV Thierstein;
.....Fasching
So., 09.02. Ev. Kirchengemeinde;
.....Abendgottesdienst
Mo., 10.02. Ev. Kirchengemeinde;
.....Männerkreis
Di., 11.02. Ev. Kirchengemeinde;
.....Kaffeeklatsch
Fr., 13.02. Rentenberatung;
.....Rathaus Thiersheim, 14-16.30 Uhr
- Ev. Kirchengemeinde;
.....Bibelstunde, 20.00 Uhr
- Markt Thierstein;
.....Gemeinderatssitzung, 19.30 Uhr
So., 15.02. Ev. Kirchengemeinde;
.....Kinderkino in der Pfarrscheune
- Gaststätte „Zur Burg“;
.....Faschingstanz

Di., 18.02. Ev. Kirchengemeinde; „Schöpfung bewahren“
.....Vortrag von Karl Paulus
.....Pfarrscheune, 19.30 Uhr
So., 23.02. Ev. Kirchengemeinde;
.....Konfi-Gottesdienst
- TV Thierstein;
.....Kinderfasching
Di., 25.02. Ev. Kirchengemeinde;
.....Kaffeeklatsch
Mi., 26.02. Ev. Kirchengemeinde; YouTreff
.....Pfarrstall Höchstädt, 17.00 Uhr
Do., 27.02. Ev. Kirchengemeinde;
.....KV-Sitzung, 19.30 Uhr
- Gaststätte „Zur Burg“;
.....Weiberfasching
Fr., 28.02. FGV Thierstein;
.....Hutzenabend im FGV-Heim
- Freischütz Pfannenstiel;
.....Kappenabend, 19.00 Uhr
- SG Schwarzenhammer;
.....Jahreshauptversammlung, 20.00 Uhr
- ZV Thierstein;
.....Faschingsgalaabend
.....ZV / Narhalla Rot-Weiß Marktredwitz

Markt Konnersreuth zeichnet junge Bürger aus

Ihr seid Botschafter!

Spitzenergebnisse die es zu würdigen gilt.

„Ihr seid alle Botschafter von Konnersreuth“ betonte Bürgermeister Max Bindl, nachdem er beim Neujahrsempfang in Fockenfeld zahlreiche junge Bürger ausgezeichnet hatte. Geehrte wurden Leistungen im Bereich Ausbildung und im Vereinswesen.

Der Bürgermeister sprach eingangs von „Spitzenergebnissen“, die es wert seien, gewürdigt zu werden. So erreichte Laura Flügel, die jüngste im Kreis der zu Ehrenden, mit ihrer Kaninchenrasse“ Kleinsilber schwarz“ die Titel Vereins- und Kreismeister. Zudem erhielt sie den Bezirksehrenpreis und errang bei der 30. Bayernschau in Straubing den Jugendlandesmeistertitel. „Glückwunsch und allen Respekt vor dieser Leistung“ sagt Bindl.

Melanie Burger schloss den qualifizierenden Hauptschulabschluss mit einer Eins vor dem Komma ab und war eine der beiden Notenbesten an der Mittelschule Waldsassen. Die mittlere Reife bestand Nina Mickisch mit einer Eins. Anja Enders und Uwe Seleuthner schafften das Abitur am Stiftlandgymnsaium mit einer Eins vor dem Komma. Bürgermeister Bindl wies auch daraufhin dass Uwe Seleuthner in die Deutsche Physikalische Gesellschaft aufgenommen worden sei. Wolfgang Männer absolvierte an der Fachoberschule in Marktredwitz mit der Note eins, als Bester von 169 Schülern. Sein Bruder Florian Männer ist Absolvent der Hochschule in Weihenstephan-Triesdorf. Er hatte bereits 2012 sein Fachabitur im Bereich Agrarwirtschaft mit einer glatten eins abgeschlossen. Die Traumnote eins erreicht auch Daniel Härtl bei der Ausbildung zum Elektroniker für Betriebstechnik bei der Firma Schott in Mitterteich. Armin Janke beendete seine Ausbildung zum Mechatroniker bei der Firma Hamm mit 92 von 100 möglichen Punkten. Thomas Pflaum ebenfalls Mechatroniker bei der Firma Hamm erreichte sogar 95 von 100 möglichen Punkten. Ein Einser Schüler ist auch Stefan Regnet. Er war bester Absolvent an der Landwirtschaftsschule in Weiden. Marion Kreuzer absolvierte ihre Ausbildung zur Verwaltungsfachfrau mit der Note „sehr gut“. Für diese Leistung erhielt sie eine besondere Anerkennung der Regierung der Oberpfalz. Lena Heinrich schloss ihren „Bachelor of Arts“ im Fach Textildesign an der Hochschule Hof mit der Note eins ab. Dafür wurde sie zusätzlich für den „German Design Award“ 2014 nominiert. Anna Pflaum gehörte zu den zwei Besten von 63 Absolventen der Krankenpflegeschule der Kliniken Nordoberpfalz. Sie schloss ihr Examen als Gesundheits- und Krankenpflegerin mit „sehr gut“ ab. Sabrian Wenisch und Kerstin Wölfl absolvierten die Meisterprüfung im Frisörhandwerk, Tanja Weiß schloss ihre Ausbildung zur Inmobilien-Fachwirtin ab. Ramona Burger schloss ihre Ausbildung zur Finazfachwirtin ab. Meister im Fachgebiet Feinwerkmechanik kann sich Martin Judas nennen. Industriemeister im Bereich Mechatronik und Elektronik ist Stefan Nitzl. Tobias Rosner aus Höflas absolvierte die Meisterprüfung im Bereich Kfz- Servicetechnik für Nutzfahrzeuge.

Bürgermeister Max Bindl gratulierte zu den Erfolgen und wünschte für die Zukunft alles Gute. Als Zeichen der Anerkennung überreichte er jeweils ein kleines Geschenk.

Auf zum 43. Arzberger Gaudiwurm

„Gaudi & gute Tat“

am Faschingsdienstag, 04. März

Am Faschingsdienstag ist es wieder soweit: Der Fasching, die fünfte Jahreszeit wie er an Main und Rhein genannt wird, endet in Arzberg mit dem inzwischen traditionellen Gaudiwurm. Es ist nun schon der 43. und er hat sich aus kleinen, leicht belächelten Anfängen, aus einer Schnapsidee des Stammtisches „Die Unentwegten“ heraus zu einer doch sehr beachteten Großveranstaltung entwickelt. Große politische Themen wurden zwar bisher wenig aufgegriffen, doch mit einer gehörigen Portion Lokalkolorit wurde manches Arzberger Ereignis, manche Entscheidung des Stadtrates humorvoll bis bissig karikiert. In diesem Jahr sorgt vielleicht die anstehende Kommunalwahl für interessante und närrische Sichtweisen.

Der Faschingszug wird wieder wie im letzten Jahr ab 13 Uhr in der Bahnhofstraße im Bereich Post und Stadtwerke zusammengestellt. Pünktlich um 13.33 Uhr wird er sich dann auf der üblichen Route durch die Stadt wälzen und am Marktplatz sich in ein geselliges Treiben auflösen.

„Gaudi plus gute Tat“, seit 1972 steht unser Faschingszug unter diesem Motto. In den letzten Jahren konnten den im Stadtgebiet angesiedelten sozialen Einrichtungen jeweils ansehnliche Schecks aus den Erlösen von Straßensammlung, Spenden und sonstigen Verkaufsaktionen übergeben werden. Auch in diesem Jahr werden wieder eifrige Sammler auf die Besucher zukommen und mit jedem gespendeten Euro wird beispielsweise einem Kindergarten geholfen.

Diese Kombination von Stimmung und Hilfsbereitschaft ist bekanntlich einmalig und schon allein deshalb lohnt es sich, am 04. März. nach Arzberg zu kommen und sich den Gaudiwurm anzusehen. Für Musik, Essen und Getränke ist gesorgt.

Interessierte Gruppen können ihre Teilnahme im Hauptamt der Stadt Arzberg unter der Telefonnummer 09233-404-0 anmelden

„Arzberg Helau“!

FLÜGEL
NATURSTEIN
Grabsteine
Herstellung und Reparatur
Arzberg
Am Bahnhof 22
0 92 33 / 81 77

Treue Gäste geehrt!

Im August 2002 waren Herr Müller mit seiner Frau Karin das erste Mal in Thierstein auf unserem Reisemobilstellplatz zu Gast. Nun ist es wohl schon das 16. oder 17. Mal dass Sie in Thierstein ein paar Urlaubs- und Erholungstage verlebten.
In den ersten Jahren radelte Herr Müller immer mit dem Rennrad unser Fichtelgebirge ab und Frau Müller genoss die Sonne. Erst als es dann mit dem Tandem über Land ging war auch sie gefordert.
Dieses Jahr sind es wie bereits erwähnt über 16 Besuche und über 10 Jahre, dass Sie in Thierstein Station machten. Sie genießen die weiten Spaziergänge ebenso wie die Radtouren, immer wieder sind Sie auch von den Sonnenaufgängen und den Lichtspiel Wolken – Sonne fasziniert, die man von unserer Thiersteiner Terrasse beobachten und bestaunen kann. Jetzt genießen Sie auch die Ruhe und den weiten Blick hinunter ins Tal und bis hinüber ins böhmische.
Mit einer Erinnerungsurkunde und einer kleinen Aufmerksamkeit bedankte sich Tourismusreferent Reinhard Kaiser, auch im Namen von Bürgermeister Willi Heinl bei Familie Müller.

Der BÜRGER-Bote
Mit aktuellen Meldungen auch unter
facebook.com/Buergerbote

ALLES LANGWEILIG UND GRAU?!?
NICHT BEI UNS!! - BEKENNEN SIE FARBE!!
Broschüren
Anzeigen
Logos
Flyer
Webdesign
Werbekonzepte
Bildbearbeitung
Druckabwicklung
Beschriftungen
Visitenkarten
Briefbögen
Kuverts
Gerne helfen wir Ihnen weiter - vereinbaren Sie einfach einen Termin!
0 92 33 - 71 32 04 oder 01 77 - 1 73 72 12
Die Macher des Bürgerboten | Paul-Lincke-Straße 4 | 95659 Arzberg | werbegrafik@buergerbote.de

9. Brücken-Allianz-Kegelmeisterschaften

„Gut Holz!“

Der Sport Kegel Club Thiersheim lädt zur 9. Brückenallianz-Kegel-Meisterschaft ein am 02. Mai, 08/09. Mai und 15./16. Mai im Gasthof „Zur Post“ in Thiersheim. Die Organisatoren würden sich freuen, wenn aus Arzberg, Höchstädt, Hohenberg, Konnersreuth, Schirnding, Thierstein und Thiersheim recht viele Anmeldungen von Vereinen, Firmen, Gruppen und Stadt- und Gemeinderäte eingehen würden.

Teilnehmen können alle Hobbykegler der Brückenallianz Bayern-Böhmen (Kegler mit Paß der KVOO oder des Deutschen Keglerbundes können nicht starten).

Anmelden können sich Damen- und Herrenmannschaften zu je 4 Keglern, Mixedmannschaften (2 Damen und 2 Herren) und Jugendmannschaften (Mädchen und Jungen gemischt bis zum Alter von 14 Jahren). Jede/r Kegler/in ist nur einmal startberechtigt.

Die Startgebühr beträgt pro Mannschaft EUR 15,- für die Jugendmannschaft EUR 10,-

Geschoben werden von jedem Kegler 25 Schübe in die Vollen und 25 Schübe auf Abräumen. Es zählen die Mannschaftsergebnisse, aber auch die Einzelergebnisse werden gewertet.

Peter Schricker, 1. Vorsitzender des SKC Thiersheim bittet um recht zahlreiche Anmeldungen bis spätestens Dienstag, den 22. April bei ihm im Eichenweg 11, Thiersheim, Tel. 09233-9198 oder unter skc.thiersheim@t-online.de. Auf der Homepage des Vereins unter www.skc-thiersheim.de sind die noch freien Termine einzusehen. Interessenten werden gebeten anzukreuzen, wann sie kegeln möchten. Die genauen Startzeiten werden Ihnen nach Eingang aller Meldungen rechtzeitig mitteilen. Es wird versucht Ihre Terminwünsche soweit wie möglich zu berücksichtigen.

Der SKC Thiersheim freut sich auf Ihre Anmeldungen!

! EINKEHREN - WOHLFÜHLEN - GENIESSEN !

Gasthaus Zur Burg
Turnhalle Thierstein

Inh. Fam. Hupas - Hauptstraße 11 - 95199 Thierstein - Tel. 09235 / 256

ANGEBOTE - TERMINE - HIGHLIGHTS

Jeden Donnerstag: **KRONFLEISCH im Wurzelsud**
Jeden Freitag: Jedes **SCHNITZEL** mit Beilagen für nur € 6,90

Mittwoch, 05. Februar, 19 Uhr
MUSIKANTENTREFFEN
Singen - Lachen - Musizieren - Unterhaltung - EINTRITT FREI!

Mittwoch, 12. Februar
Hausgemachte TELLERSÜLZE

Samstag, 15. Februar, 20 Uhr
FASCHINGSTANZ
mit Auftritt der „Dancing Queens“ aus Höchstädt
Happy Hour - Zoigl Bier - Sau am Spieß
Live-Musik mit den Wirtsleit Karola & Manfred

Donnerstag, 27. Februar, 19 Uhr
WEIBERFASCHING
Coktails - Happy Hour - Bowle - Maskenprämierung
Tanz & Unterhaltung mit den bekannten „DJ Magic“

Auf Ihren Besuch freut sich Familie Hupas!

BÜRGER-Bote

100 AUSGABEN FEIERN SIE MIT!

... mit unserem Six-Pack!

Starten Sie von März bis Juni mit sechs Farbanzeigen in beliebiger Größe, erhalten einen **10%igen Rabatt** und eine **siebte Anzeige GRATIS** dazu (*). Das entspricht einem Sonderrabatt von

23%

Jetzt anmelden!

Tel. 09233-713204 oder redaktion@buergerbote.de

(*) Die max. Größe der Gratisanzeige entspricht Ihrer größten bezahlten Anzeige. Mindestgröße 60 mm. Dieser Sonderrabatt gilt nur außerhalb der Folgerabatte der Standard-Preisliste.

Fränkische Lausbubenmusik

So. 9. März 2014, 18.00 Uhr
im Saal der Bergbräu Arzberg

Der Namen ist Programm: „Nä, ich hold mei Goschn ned!“ heißt das Pamphlet gegen Duckmäuserei. Es wird kein Blatt vor das Mundwerk genommen und, wie gewohnt, frank & frei thematisiert, was das beladene fränkische Musikerherz beschäftigt. Das Publikum ist immer Teil des Geschehens. Ihr unverwechselbarer Charme und die Nähe zum „Folk“ begeistert die Konzertbesucher.

Eintritt: 16 EUR, Kartenvorverkauf im Hauptamt des Rathauses Arzberg, Tel. 09233/404-11 bzw. -13

Hatten Sie nicht lange schon mal wieder Lust auf was Neues?

Die Volkshochschul-Programme

in bunter Vielfalt

ARZBERG: Am Dienstag, 11.02. findet um 19:30 Uhr im Filmraum der Maximilian-von-Bauernfeind-Grundschule der Vortrag „Das Sechsämterland 200 Jahre bei Bayern“ mit Dieter Hempel statt. Seit 1799 gehörte unser Gebiet zum Königreich Preußen. 1806 besetzten die Franzosen die Provinz Bayreuth. 1810 erfolgte der Anschluss an Bayern.

Ab Mittwoch, 05.02. findet von 19:30 - 20:30 Uhr ein „Zumba“-Kurs an 10 Abenden statt. Leitung: Tanja Regnet

„Hatha-Yoga am Abend“ kann man bei Carola Röder ab Donnerstag, 06.02. von 19:30 - 20:30 Uhr erlernen. Der Kurs umfasst 10 Abende. Durch Yogaübungen werden Kraft, Flexibilität und Gleichgewichtssinn trainiert. Das Wesen einer Yoga-Stunde ist es, durch Atem-, Meditations- und Entspannungsübungen Körper, Geist und Seele in Einklang zu bringen.

Der Kurs „Rückenschule“ unter der Leitung von Cäcilia Mühl beginnt ab Donnerstag, 06.02., 18:45 - 19:30 Uhr, 8 Abende. Ziel des Kurses ist, zu rückenfreundlichen Bewegungen zu motivieren, die Muskulatur zu kräftigen, zu dehnen, die Gelenke zu mobilisieren, Entspannungen zu erlernen und wirbelsäulenfreundliche Verhaltensweisen zu üben und zu stabilisieren.

„English in the evening“ läuft ab Montag, 10.02., 18 - 19:30 Uhr unter der Leitung von Shünessin Washington an 8 Abenden. If you don’t know what to do after work or a long day and are interested in brushing up your English skills regarding conversation, discussion, vocabulary and grammar, then this is the right course for you. Here you have the opportunity to learn in a friendly atmosphere, meet new people and just have lots of fun.

Ute Pausch bietet ab Dienstag, 25.02. „Italienisch-Grundstufe 2c“ von 18:30 - 20 Uhr an. Der Kurs umfasst 12 Abende.

„Italienisch-Grundstufe 1c“ beginnt ab Freitag, 28.02., 18:30 - 20 Uhr, 12 Abende ebenfalls unter der Leitung von Ute Pausch.

Über „Umgangsformen im Geschäftsleben“ informiert Birgit Barth am Freitag, 21.02. in der Zeit von 19 - 22 Uhr. In diesem Vortrag geht es über den Umgang mit Kunden und wie man damit Erfolg hat. Freund oder Feind? Kompetent oder ahnungslos? Freundlich oder frech? Überzeugen Sie durch einen positiven ersten Eindruck und schaffen Sie eine angenehme Atmosphäre durch professionelles und kundenfreundliches Auftreten. Anmeldeschluss ist der 14.02.

SCHIRNDING/HOHENBERG: Von den Hawai-Inseln über die Südsee (Tahiti, Bora-Bora, usw.) nach Neuseeland - Traumkreuzfahrten zeigt Joachim Leithoff am Dienstag, 18.02., 19.30 Uhr im Gasthaus Singer, Hohenberger Str., 95706 Schirnding

Die „neue Rückenschule“ zeigt Ihnen Übungen für die Wirbelsäule und deren Muskulatur, sowie für die Bauch- und Gesäßmuskulatur, die der Vorbeugung von z. B. Bandscheibenschäden dienen, und die den einseitigen Bewegungsabläufen im Alltag entgegenwirken. Ein Basiskurs der Rückenschule lehrt Ihnen einfache Übungen, die Sie jederzeit auch zuhause durchführen können, um geschwächte Muskulatur zu stärken und verkürzte Muskeln zu dehnen, so dass sich Ihr Körper langsam an eine physiologisch gesunde Haltung gewöhnt und anpasst. Die Kursleitung hat Sabrina Mattes 10 mal jeweils am Donnerstag von 18.30 - 19.30 Uhr. Beginn ist am 06.02. im Ärztehaus Hohenberg, Schulstr. 2, Hohenberg. Bitte bringen Sie leichte Trainingsbekleidung und Iso- oder Gymnastikmatte mit.

THIERSHEIM: Zur Entspannung bietet Carola Röder einen Hatha-Yoga Kurs an. Durch Yogaübungen, den sog. Asanas, werden Kraft, Flexibilität und Gleichgewichtssinn trainiert. Verspannungen werden gelöst und Stress wird abgebaut. Der Kurs beginnt am 06.02. um 18 Uhr.

Sind Sie auf der Suche nach neuen Rezepten für die nächste Kaffeetafel? Am 31. Januar wird noch einmal der Herbstkurs wiederholt mit Engel-, Rocher- und Lochtorte.
Dann starten die beliebten Backkurse mit Inge Legat in eine neue Runde. Diesmal werden wir eine Nougatbuttercreme-, eine Mikado- und eine marmorierte Himbeertorte herstellen. Inge Legat wird wieder Schritt für Schritt die Zubereitung erklären und auch ihre Tricks für gutes Gelingen verra-

IMPRESSUM

Herausgegeben in Zusammenarbeit mit der Brücken-Allianz Bayern-Böhmen e.V. und ihren Arbeitskreisen und den Städten und Gemeinden Arzberg, Höchstädt, Hohenberg a.d.Eger, Schirnding, Thiersheim und Thierstein.

Realisation, Anzeigen und Redaktion (V.i.S.d.P)**:**
Michael Rückl - Mediendesign & Medientechnik
Paul-Lincke-Straße 4, 95659 Arzberg, Tel. 0 92 33 - 71 32 04,
Fax 71 32 05, eMail: redaktion@buergerbote.de, **www.buergerbote.de**

Druck: Druckservice Dietz GmbH
Dennhof 3, 95466 Kirchenpingarten

Verteilung: ZWV GmbH, Hof/Saale
Arzberg, Brand b. Mak., Höchstädt i.F., Hohenberg a.d. Eger, Konnersreuth, Schirnding, Thiersheim, Thierstein und den dazugehörigen Ortsteilen sowie Teile der Städte Marktredwitz, Waldsassen, Wunsiedel und Selb.

Ansprechpartner für die Brücken-Allianz Bayern-Böhmen e.V.:
Regionalmanagement Sabine Ehm, Friedrich-Ebert-Straße 6, 95659 Arzberg, Tel. 0 92 33-4 04-51, Fax 4 04-60, eMail: sabine.ehm@bayern-boehmen.de

Projekte der Brücken-Allianz Bayern-Böhmen e.V. werden durch die Europäische Union unterstützt.

ten. Der Kurs findet am 21. Februar um 18 Uhr in Leutenberg statt. Der gleiche Kurs findet am 4. April noch einmal statt.

Passend zur Faschingszeit werden am 1. März um 13.30 Uhr Knieküchle und „Kissen“ (das sind die eckigen Küchle, aus der Fränkischen Schweiz) unter der Leitung von Frau Schütz hergestellt. Nach der Hefeteigherstellung werden die Küchle „ausgezogen“ und in heißem Fett ausgebacken.

THIERSTEIN: Am Samstag, 01.02., um 14 Uhr, lädt Katja Zemenz herzlich zu dem Kurs „Abgefahrenes Basteln für Jungs von 6-10 Jahren“ in den vhs-Raum der Thiersteiner Schule ein. Wir basteln gemeinsam abgefahrene Sachen für Jungs. Dabei dürfen Monster und sprühende Funken nicht fehlen. Lasst euch überraschen. Und natürlich dürft ihr alles Selbstgebastelte mit nach Hause nehmen.

„Intensive Yoga“ mit Claudia Karl beginnt am Mittwoch, 05.02., um 18:30 Uhr, im vhs-Raum der Thiersteiner Schule. „Intensive Yoga“ ist eine Yogaform, die Anfang der 90er Jahre als Weiterentwicklung des klassischen Ashtanga Yoga Stils entstand. Die Übungen des „Intensive Yogas“ sind klar konzipiert und von daher leicht erlernbar. Der Übungsablauf ist dynamisch und kombiniert mit kontrollierter Atemtechnik. Bei regelmäßigem Üben wird die Ausdauer, Beweglichkeit und Körperhaltung verbessert, das allgemeine Wohlbefinden sowie die Konzentrationsfähigkeit gesteigert. „Intensive Yoga“ hilft beim Stressabbau und bringt mehr Ruhe und Ausgeglichenheit in den Alltag.

Die vhs Volkshochschulen

Zur „Tiefenentspannung durch Fantasiereisen“ lädt Carmen Aruocha am Dienstag, 18.02., um 18:30 Uhr in die Schule Thierstein ein. Fantasiereisen dienen nicht nur der Entspannung, sie helfen auch Blockaden zu überwinden, Selbstliebe zu aktivieren, der Persönlichkeitsentfaltung, die Achtsamkeit zu fördern sowie sich schneller zu regenerieren. Passend zu jeder Fantasiereise: entsprechende Brain-Wave-Klänge und Raumbeduftung.

MALER FACH BETRIEB
Ihr Profi in Sachen Farbe
Malermeister Schäfer
Ausführung sämtlicher Malerarbeiten, Fassadenanstriche
Wärmedämmverbundsysteme, eigener Gerüstbau
Lassen Sie sich von einer guten Beratung und einem kostenlosen Angebot überzeugen.
95659 Arzberg - Tel. 0 92 33 / 46 55

Die Kindermassage „Berührung mit Respekt®“ unter der Leitung von Manuela Schwarz startet am Freitag, 21.02., um 16:30 Uhr im vhs-Raum der Thiersteiner Schule. Bei der Kindermassage geht es um liebevolle Berührungen, gemeinsame Zeit, Wertschätzung und gegenseitigen respektvollen Umgang. Sie stärkt auch das gegenseitige Vertrauen und Verständnis in der Familie, sorgt für Entspannung und wohltuende Ruhe. Sie verbessert Körperfunktionen des Kindes (z.B. besserer Schlaf, Stärkung der Konzentrationsfähigkeit und des Immunsystems, Förderung der Verdauung). Die Kinder lernen nein sagen zu dürfen, was auch eine große Rolle für die Gewaltprävention aus macht. Für Kinder von 6- 9 Jahren.

Im Kurs „Mädchenglück“ von Katja Zemenz am Samstag, 22.02., um 14 Uhr, in der Schule Thierstein basteln Mädels von 5-9 Jahren lauter tolle Sachen für kleine Prinzessinnen. Ihr dürft gerne selbstgesammelte Sachen, wie Klorollen, leere Trinkflaschen oder Natursachen mitbringen. Es soll ein schöner, bunt gestalteter Nachmittag werden, bei dem ihr euch ganz unter Mädels fühlen dürft.

Patchwork für Einsteiger und Fortgeschrittene erleben Teilnehmende im Kurs „Ein Wochenend-Quilt“ am Freitag, 28.02., von 16 Uhr - 19 Uhr und am Samstag, 01.03., von 09 - 17 Uhr im vhs-Raum der Thiersteiner Schule. Das interessante an dieser Technik, die von Birgit Höllering erklärt wird, ist, dass das Muster durch das Zufallsprinzip entsteht und somit seinen besonderen Reiz hat. Die Kuscheldecke kann in dem Kurs fertig gestellt werden. Reste sowie aussortierte Kleidung z.B. Hemden, Blusen, Schürzen können hervorragend eingearbeitet werden. In der erlernten Technik lassen sich auch Baby-Decken, Kissen, Taschen und vieles mehr arbeiten. Bitte besuchen Sie die kostenlose Info-Veranstaltung am Donnerstag, 20 . Februar.

ANMELDUNGEN:
Arzberg, Petra Seelig, Tel. 09233-40417 - Höchstädt/Thierstein, Tel. 09233-77422-31, 09287-760120 - Hohenberg/Schirnding, Heiko Kupfer, Tel. 09233-7711-24 - Thiersheim, Heidi Benker, Tel. 09233-774220, Fragen/Anregungen Margit Hofmann, Tel. 09233 / 8352.

Medien Design & Technik
Michael Rückl
Entdecken Sie ungeahnte Möglichkeiten für Ihr Home-Entertainment
Wir optimieren Ihr Netzwerk!
Komplexe Netzwerke sind kein Privileg großer Firmen:
Machen Sie sich fit für die Zukunft!
Wir informieren Sie!

Paul-Lincke-Straße 4 • 95659 Arzberg
fon. 09233-713200 • fax. 09233-713205
kontakt@design-und-technik.net • www.design-und-technik.net
mo. - do. 16 - 19 Uhr • fr. 15 - 18 Uhr
Das könnte Ihr Netzwerk für Sie leisten:
- zentraler Datenspeicher
- TV / Radio via Internet
- große Sendervielfalt
- zentrale Musiksteuerung
- Handy als Fernbedienung
- Zugriffe von unterwegs
- Meldung auf das Handy
- Router als Telefonanlage
- Video-Überwachung
- Elektro-Schaltvorgänge
- integrierte Haussteuerung

STOP!

RÄUMUNGS-VERKAUF

wegen Geschäftsaufgabe

Jetzt können Sie Ihr Schnäppchen machen!

BRILLENMODE
CONTACTLINSEN
UHREN
SCHMUCK

THOMAS KROPF

Rathausstraße 21
95659 Arzberg
Tel. 0 92 33 / 62 63
Fax. 63 61